

Produktspesifikasjon

Kulturminner – Kulturmiljøer



1	Innledning, historikk og endringslogg	4
1.1	Innledning	4
1.2	Historikk	4
1.3	Endringslogg	4
2	Definisjoner og forkortelser	5
2.1	Definisjoner	5
2.2	Forkortelser	5
3	Generelt om spesifikasjonen	6
3.1	Unik identifisering	6
3.1.1	Kortnavn	6
3.1.2	Fullstendig navn	6
3.1.3	Versjon	6
3.2	Referansedato	6
3.3	Ansvarlig organisasjon	6
3.4	Språk	6
3.5	Hovedtema	6
3.6	Temakategori	6
3.7	Sammendrag	6
3.8	Formål	6
3.9	Representasjonsform	6
3.10	Datasettoppløsning	6
3.11	Utstrekningsinformasjon	7
3.12	Supplerende beskrivelse	7
4	Spesifikasjonsomfang	8
4.1	Spesifikasjonsomfang for hele spesifikasjonen	8
4.1.1	Identifikasjon	8
4.1.2	Nivå	8
4.1.3	Navn	8
4.1.4	Beskrivelse	8
4.1.5	Utstrekningsinformasjon	8
5	Innhold og struktur	9
5.1	Vektorbaserte data - applikasjonsskjema	9
5.1.1	Omfang	9
5.1.2	UML applikasjonsskjema	9
5.1.3	«featureType» Fellesegenskaper	14
5.1.4	«featureType» Kulturmiljø	16
5.1.5	«featureType» KulturmiljøGrense	17
5.1.6	«dataType» Identifikasjon	17
5.1.7	«dataType» Posisjonskvalitet	19
5.1.8	«dataType» Vern	19
5.1.9	«codeList» Målemetode	20
5.1.10	«codeList» Kulturmiljøkategori	25
5.1.11	«codeList» Vernelov	26
5.1.12	«codeList» Vernetype	27
5.1.13	«codeList» Kommunenummer	28
5.2	Rasterbaserte data	28
6	Referansesystem	25
6.1	Romlig referansesystem 1	25
6.1.1	Omfang	25
6.1.2	Navn på kilden til referansesystemet:	25
6.1.3	Ansvarlig organisasjon for referansesystemet:	25
6.1.4	Link til mer info om referansesystemet:	25
6.1.5	Koderom:	25
6.1.6	Identifikasjonskode:	25
6.1.7	Kodeversjon	25
6.2	Romlig referansesystem 2	25

6.2.1	Omfang	25
6.2.2	Navn på kilden til referansesystemet:	25
6.2.3	Ansvarlig organisasjon for referansesystemet:	25
6.2.4	Link til mer info om referansesystemet:	25
6.2.5	Koderom:	25
6.2.6	Identifikasjonskode:	25
6.2.7	Kodeversjon	25
6.3	Romlig referansesystem 3	25
6.3.1	Omfang	25
6.3.2	Navn på kilden til referansesystemet:	25
6.3.3	Ansvarlig organisasjon for referansesystemet:	25
6.3.4	Link til mer info om referansesystemet:	25
6.3.5	Koderom:	26
6.3.6	Identifikasjonskode:	26
6.3.7	Kodeversjon	26
6.4	Romlig referansesystem 4	26
6.4.1	Omfang	26
6.4.2	Navn på kilden til referansesystemet:	26
6.4.3	Ansvarlig organisasjon for referansesystemet:	26
6.4.4	Link til mer info om referansesystemet:	26
6.4.5	Koderom:	26
6.4.6	Identifikasjonskode:	26
6.4.7	Kodeversjon	26
6.5	Romlig referansesystem 5	26
6.5.1	Omfang	26
6.5.2	Navn på kilden til referansesystemet:	26
6.5.3	Ansvarlig organisasjon for referansesystemet:	26
6.5.4	Link til mer info om referansesystemet:	26
6.5.5	Koderom:	26
6.5.6	Identifikasjonskode:	26
6.5.7	Kodeversjon	26
6.6	Temporalt referansesystem	26
6.6.1	Navn på temporalt referansesystem	26
6.6.2	Omfang	26
7	Kvalitet	27
7.1	Omfang	27
7.1.1	Fullstendighet	27
7.1.2	Stedfestingsnøyaktighet	27
7.1.3	Egenskapsnøyaktighet	27
7.1.4	Tidfestingsnøyaktighet	27
7.1.5	Logisk konsistens	27
8	Datafangst	28
9	Datavedlikehold	29
9.1	Vedlikeholdsinformasjon	29
9.1.1	Omfang	29
9.1.2	Vedlikeholdsfrekvens	29
9.1.3	Vedlikeholdsbeskrivelse	29
10	Presentasjon	30
10.1	Referanse til presentasjonskatalog	30
10.2	Omfang	30
11	Leveranse	31
11.1	Leveransemetode 1	31
11.1.1	Omfang	31
11.1.2	Leveranseformat	31
11.1.3	Leveransemedium	31
11.2	Leveransemetode 2	31

11.2.1	Omfang	31
11.2.2	Leveranseformat	31
11.2.3	Leveransemedium	31
12	Tilleggsinformasjon	32
13	Metadata	33
13.1	Metadataspesifikasjon	33
13.2	Omfang	33
Vedlegg A	- SOSI-format-realiserings	34
Vedlegg B	- GML-realiserings	36
Vedlegg C	- Annen nyttig informasjon til brukere	37

1 Innledning, historikk og endringslogg

1.1 Innledning

Datasettet *Kulturminner – Kulturmiljøer* dekker fredete kulturmiljøer, verdensarv og nasjonale interesser i by. Begrepet kulturmiljø kom inn i kulturminneloven da den ble revidert i 1992. Gjennom lovendringen ble det mulig å frede et kulturmiljø ut fra den totale kulturhistoriske verdien av miljøet, uten at de enkelte elementene er fredningsverdige i seg selv. Å frede et kulturmiljø etter kulturminneloven er en omfattende prosedyre, og endelig vedtak vil bli gjort av Kongen i statsråd.

Verdensarvkonvensjonen ble vedtatt i 1972 og dens fremste mål er å identifisere kultur- og naturarv av universell betydning. Norge ratifiserte verdensarvkonvensjonen 12. mai 1977. Klima- og miljødepartementet er øverste ansvarlige myndighet for oppfølgingen av verdensarven i Norge. Riksantikvaren og Miljødirektoratet har det faglige ansvaret for å følge opp verdensarvkonvensjonen. Riksantikvaren koordinerer samarbeid mellom direktoratene.

De historiske byene og tettstedene opplever nå et omfattende utviklingspress som følge av den sterke urbaniseringen som preger dagens samfunnsutvikling. Kulturmiljøer som er en del av nasjonale interesser i by angir områder hvor det må vises særlige hensyn i forbindelse med videre forvaltning og utvikling.

1.2 Historikk

Det er andre versjon av denne produktspesifikasjonen

1.3 Endringslogg

2016	Christer Vinje Gimse	Andre versjon til det offentlige kartgrunnlaget
2015	Christer Vinje Gimse	Første versjon til det offentlige kartgrunnlaget

2 Definisjoner og forkortelser

2.1 Definisjoner

Freda kulturmiljøer

Freda kulturmiljøer er nasjonalt viktige kulturmiljøer som Riksantikvaren har fredet etter kulturminnelovens § 20. Disse har like sterkt vern som andre fredete kulturminner.

Verdensarvområder

Verdensarvområder er kulturmiljøer som står på UNESCOs liste over verneverdige kulturmiljøer. Riksantikvaren foreslår kandidater til listen som anses som internasjonalt viktige kulturmiljøer.

Nasjonale interesser i by

Nasjonale interesser i by omfatter byer og tettsteder i Norge med kulturmiljøer som har nasjonal interesse. Områdene har ikke formelt vern, men det kan ikke utelukkes at noen av områdene bør fredes eller at det finnes objekter i disse som på sikt kan vise seg å måtte sikres etter kulturminneloven

2.2 Forkortelser

UML: Unified Modelling Language

KML: Kulturmiljøloven av 1978

3 Generelt om spesifikasjonen

3.1 Unik identifisering

3.1.1 Kortnavn

Kulturmiljøer

3.1.2 Fullstendig navn

Kulturminner – Kulturmiljøer

3.1.3 Versjon

20160503

3.2 Referansedato

2016-05-03

3.3 Ansvarlig organisasjon

Riksantikvaren, Direktoratet for kulturminneforvaltning.

Kontaktadresse:

Dronningensgate 13

Pb. 8196 Dep., 0034 Oslo

tlf: 22940400

faks: 22940404

e-post: postmottak@ra.no, ved Christer Vinje Gimse (christer.vinje.gimse@ra.no)

3.4 Språk

Norsk

3.5 Hovedtema

Kulturminne, miljø

3.6 Temakategori

Følgende temakategorier er listet:

- miljøData
- samfunnKultur
- konstruksjoner

3.7 Sammendrag

Spesifikasjonen gir regler for hvordan vektordata for kulturmiljøer skal beskrives. Reglene er laget i henhold til SOSI-standardene.

3.8 Formål

Fredete kulturmiljøer er viktige å ta hensyn til i planprosessen, da de legger føringer for bruken av, ofte større, områder i kommunen.

Selv om verdensarvområder ikke har formelt vern etter norsk lov, er de særdeles viktige kulturmiljøer som det må tas hensyn til i forbindelse med arealplanlegging.

Kulturmiljøer som er en del av nasjonale interesser i by angir områder hvor det må vises særlige hensyn i forbindelse med videre forvaltning og utvikling. Selv om områdene ikke har formelt vern, gir det grunnlag for angivelse av nye hensynsoner iht. plan- og bygningsloven. Områdene kan også gi grunnlag for innsigelse ved nye arealplaner.

3.9 Representasjonsform

Vektor.

3.10 Datasettoppløsning

Målestokktall

0 - 10000

Distanse

Data ikke angitt

3.11 Utstrekninginformasjon

Utstrekningbeskrivelse

Fastlandsnorge

Geografisk område

Sørlig bredde: 58°

Østlig lengde: 31°

Nordlig bredde: 70°

Vestlig lengde: 04°

Vertikal utbredelse

Landområde

Innhold gyldighetsperiode

Data ikke angitt

3.12 Supplerende beskrivelse

4 Spesifikasjonsomfang

4.1 Spesifikasjonsomfang for hele spesifikasjonen

4.1.1 Identifikasjon

Hele datasettet.

4.1.2 Nivå

Datasett.

4.1.3 Navn

Alt innhold i produktet.

4.1.4 Beskrivelse

Data ikke angitt.

4.1.5 Utstrekningsinformasjon

Data ikke angitt.

5 Innhold og struktur

5.1 Vektorbaserte data - applikasjonsskjema

5.1.1 Omfang

Gjelder hele spesifikasjonen

5.1.2 UML applikasjonsskjema

Spesifikasjonen gir regler for hvordan vektordata for kulturmiljøer skal beskrives. Reglene er laget i henhold til SOSI-standardene.

Fredete kulturmiljøer er viktige å ta hensyn til i planprosessen, da de legger føringer for bruken av, ofte større, områder i kommunen. Selv om verdensarvområder ikke har formelt vern etter norsk lov, er de særdeles viktige kulturmiljøer som må tas hensyn til i forbindelse med arealplanlegging. Kulturmiljøer som er en del av nasjonale interesser i by angir områder hvor det må vises særlige hensyn i forbindelse med videre forvaltning og utvikling. Selv om områdene ikke har formelt vern, gir det et grunnlag for angivelse av nye hensynsoner iht. plan- og bygningsloven. Områdene kan også gi grunnlag for innsigelse ved nye arealplaner.

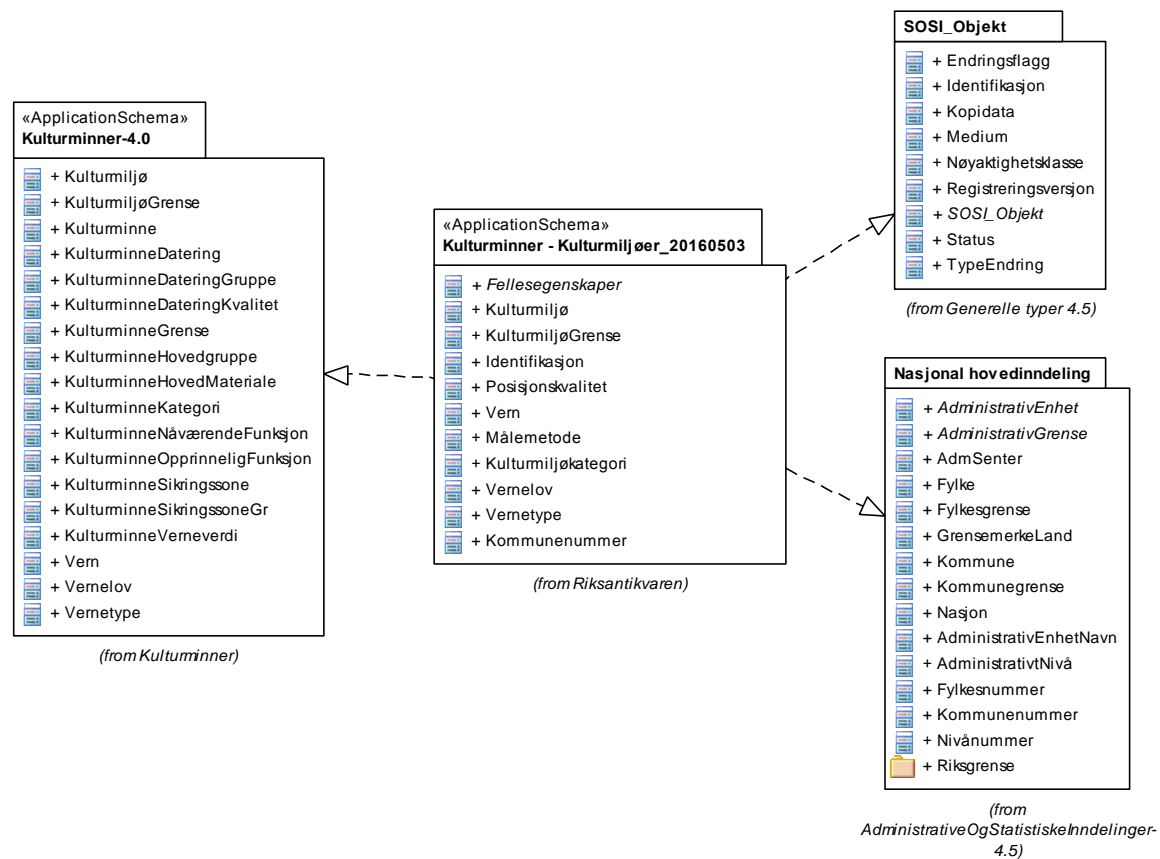

Figur 1 Pakkerealisering

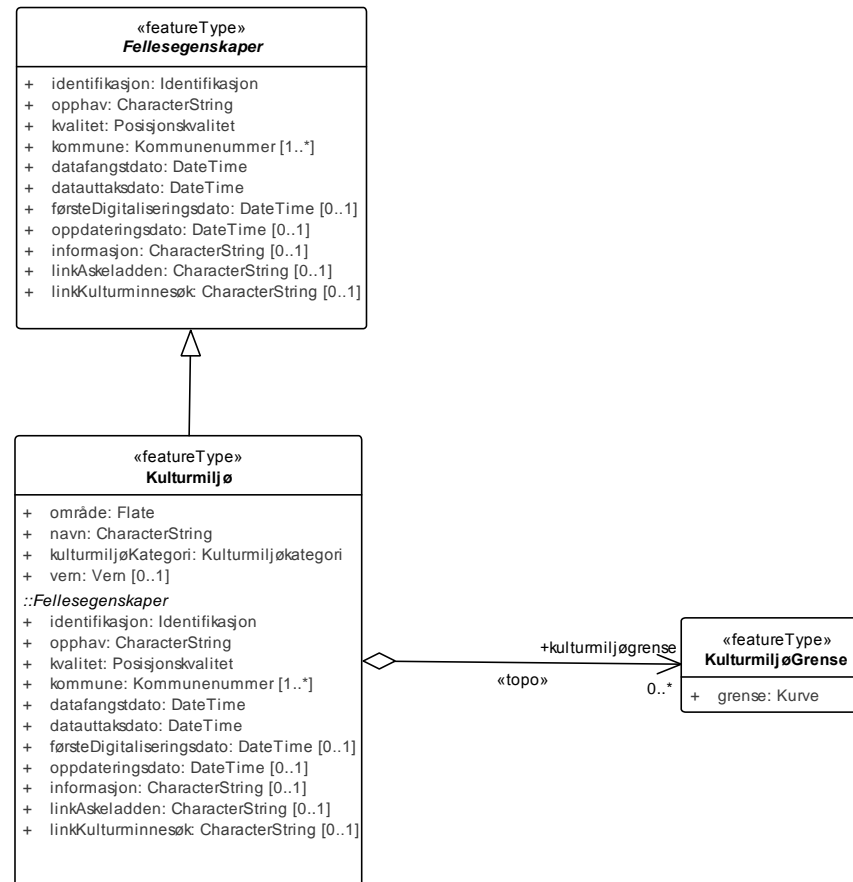

Figur 2 Hovedskjema

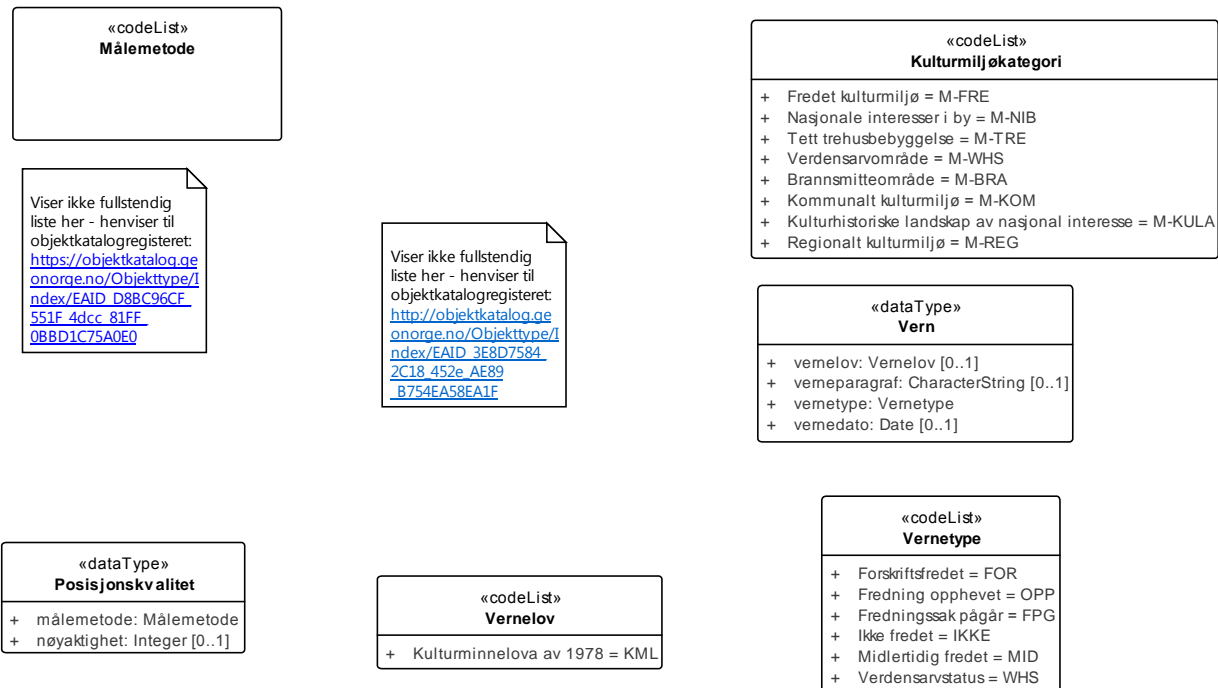

Figur 3 Kodelister og datatyper

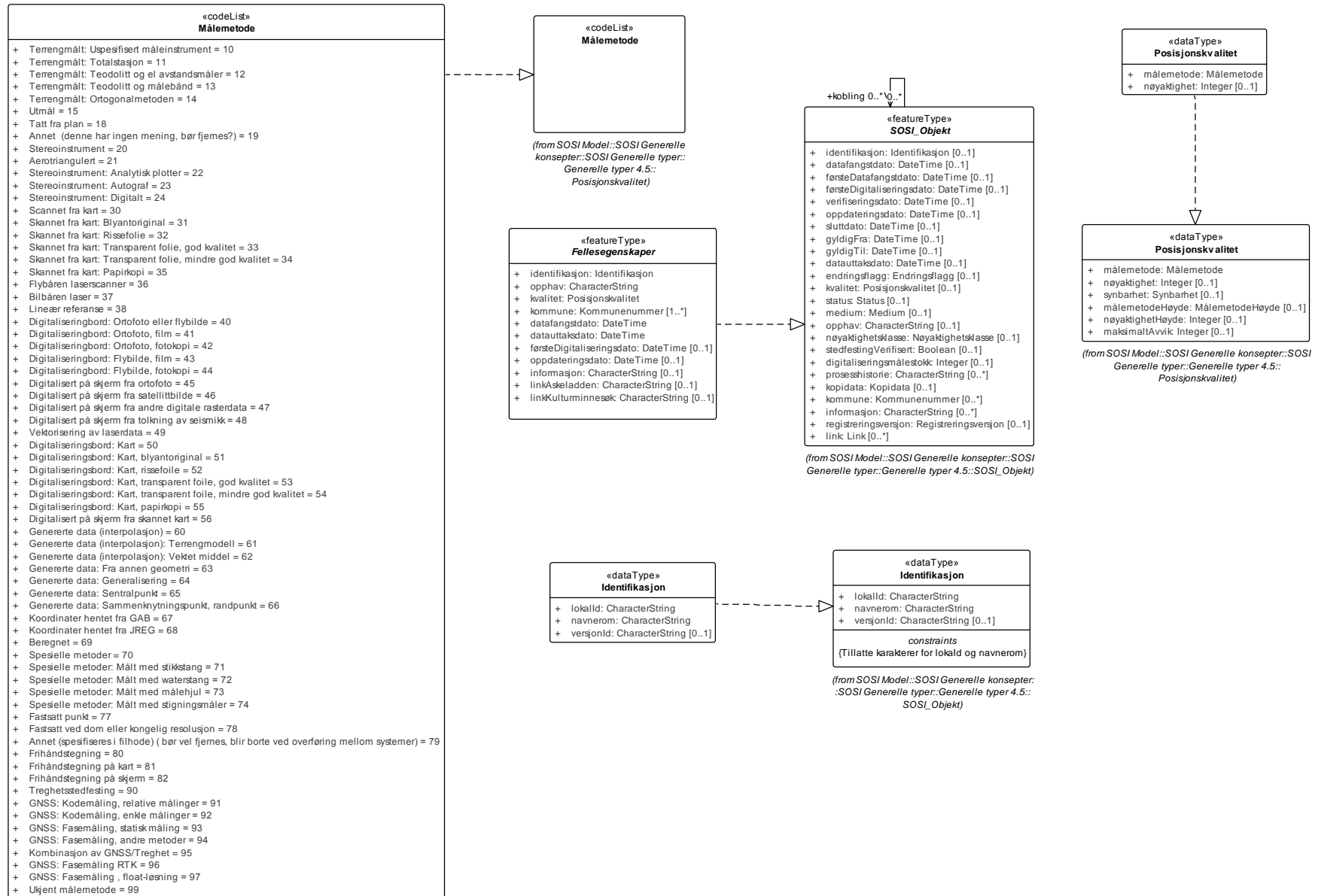

Figur 4 Realiseringer fra SOSI-del 1

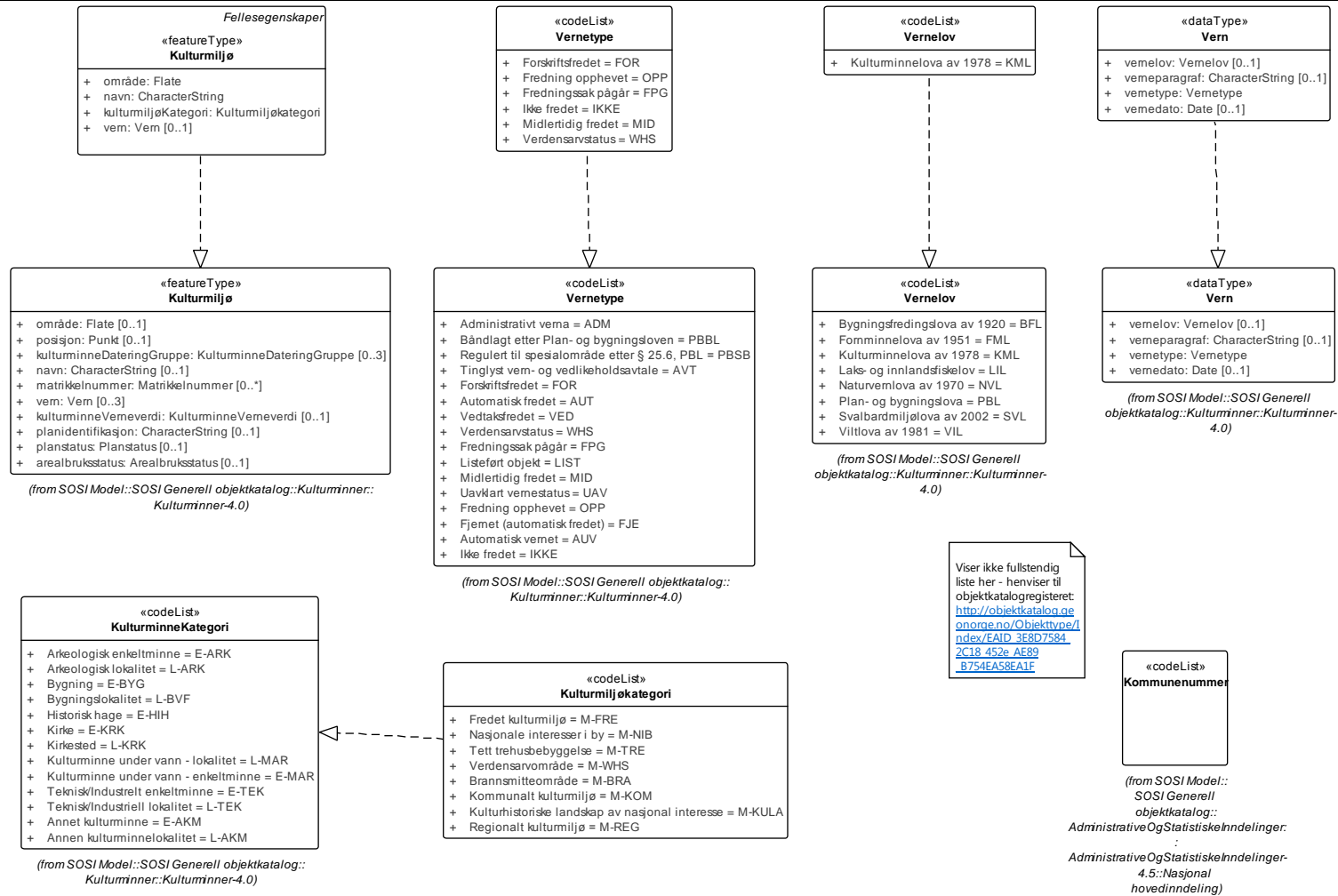

Figur 5 Realiseringer fra SOSI-del 2

5.1.3 «featureType» Fellesegenskaper

abstrakt objekt som bærer en rekke egenskaper som er fagområde-uavhengige og kan benyttes for alle objekttyper

Merknad:

Spesielt i produktspesifikasjonsarbeid vil en velge egenskaper og av grensningslinjer fra denne klassen.

Attributter

Navn	Definisjon/Forklaring	Multipl	Kode	Type
identifikasjon	unik identifikasjon av et objekt			Identifikasjon
opphav	referanse til opphavsmaterialet, kildematerialet, organisasjons/publiseringskilde Merknad: Kan også beskrive navn på person og årsak til oppdatering			CharacterString
kvalitet	beskrivelse av kvaliteten på stedfestingen Merknad: Denne er identisk med ..KVALITET i tidligere versjoner av SOSI.			Posisjonskvalitet
kommune	nummerering av kommuner i henhold til SSB sin offisielle liste Merknad: Det presiseres at kommune alltid skal ha 4 siffer, dvs. eventuelt med ledende null. Kommune benyttes for kopling mot en rekke andre registre som også benytter 4 siffer.	[1..*]		Kommunennummer
datafangstdato	dato når objektet siste gang ble registrert/observert/målt i terrenget Merknad: I mange tilfeller er denne forskjellig fra Oppdateringsdato, da registrerte endringer kan bufres i en kortere eller lengre periode før disse legges inn i databasen. Ved førstegangsregistrering settes Datafangstdato lik førsteDatafangstdato.			DateTime
datauttaksdato	dato for uttak fra en database			DateTime

	<p>Merknad: Skiller seg fra Kopidato ved at en ikke skiller på om det er uttak fra en originaldatabase eller en kopidatabase.</p>			
førsteDigitaliseringsdato	<p>dato når en representasjon av objektet i digital form første gang ble etablert</p> <p>Merknad: førsteDigitaliseringsdato kan skille seg fra førsteDatafangstdato ved at den første datafangsten skjedde analogt og gjort om til digital form senere i en produksjonsprosess. Eventuelt at innlegging i databasen skjedde på et senere tidspunkt enn registreringen /observasjonen / målingen av objektet.</p>	[0..1]		DateTime
oppdateringsdato	<p>dato for siste endring på objektetdataene</p> <p>Merknad: Oppdateringsdato kan være forskjellig fra Datafangstdato ved at data som er registrert kan bufres en kortere eller lengre periode før disse legges inn i datasystemet (databasen).</p> <p>-Definition- Date and time at which this version of the spatial object was inserted or changed in the spatial data set.</p>	[0..1]		DateTime
informasjon	generell opplysning	[0..1]		CharacterString
linkAskeladden	link til informasjon i Askeladden	[0..1]		CharacterString
linkKulturminnesøk	link til informasjon i Kulturminnesøk	[0..1]		CharacterString

Assosiasjoner

Assosiasjon type	Navn	Fra	Til
Realization		Fellesegenskaper.	SOSI_Objekt.
Generalization		Kulturmiljø.	Fellesegenskaper.

5.1.4 «featureType» Kulturmiljø

områder hvor kulturminner inngår som del av en større helhet eller sammenheng

Merknad: Det kan være en samling av bygninger eller andre kulturminner som fysisk eller funksjonelt er knyttet til hverandre

-- Definition --

areas where cultural heritage sites/artifacts constitute a part of a greater totality or context

Attributter

Navn	Definisjon/Forklaring	Multipl	Kode	Type
område	objektets utstrekning -- Definition -- area over which an object extends			Flate
navn	ord som noen eller noe kalles ved -- Definition -- a word or words by which someone or something is designated			CharacterString
kulturmiljøKategori	kategorisering av kulturmiljø			Kulturmiljøkategori
vern	lovgrunnlag for restriksjoner knyttet til et objekt -- Definition -- legal basis for restrictions related to an object	[0..1]		Vern

Assosiasjoner

Assosiasjon type	Navn	Fra	Til
Generalization		Kulturmiljø.	Fellesegenskaper.
Realization		Kulturmiljø.	Kulturmiljø.
Aggregation «topo»		0..* KulturmiljøGrense. Rolle: kulturmiljøgrense	Kulturmiljø.

5.1.5 «featureType» KulturmiljøGrense

avgrensing av et kulturmiljø

-- Definition --

delimitation of a cultural environment

Attributter

Navn	Definisjon/Forklaring	Multipl	Kode	Type
grense	forløp som følger overgang mellom ulike fenomener -- Definition -- course following the transition between different real world phenomena			Kurve

Assosiasjoner

Assosiasjon type	Navn	Fra	Til
Aggregation «topo»		0..* KulturmiljøGrense. Rolle: kulturmiljøgrense	Kulturmiljø.

5.1.6 «dataType» Identifikasjon

Unik identifikasjon av et objekt, ivaretatt av den ansvarlige produsent/forvalter, som kan benyttes av eksterne applikasjoner som referanse til objektet.

NOTE1 Denne eksterne objektidentifikasjonen må ikke forveksles med en tematisk objektidentifikasjon, slik som f.eks bygningsnummer.

NOTE 2 Denne unike identifikatoren vil ikke endres i løpet av objektets levetid.

Attributter

Navn	Definisjon/Forklaring	Multipl	Kode	Type
lokalId	<p>lokal identifikator, tildelt av dataleverendør/dataforvalter. Den lokale identifikatoren er unik innenfor navnerommet, ingen andre objekter har samme identifikator.</p> <p>NOTE: Det er data leverendørens ansvar å sørge for at denne lokale identifikatoren er unik innenfor navnerommet.</p>			CharacterString
navnerom	<p>navnerom som unikt identifiserer datakilden til objektet, starter med to bokstavs kode jfr ISO 3166. Benytter understreking ("_") dersom data produsenten ikke er assosiert med bare et land.</p> <p>NOTE 1 : Verdien for navnerom vil eies av den dataprodusent som har ansvar for de unike identifikatorene og vil registreres i "INSPIRE external Object Identifier Namespaces Register"</p> <p>Eksempel: NO for Norge.</p>			CharacterString
versjonId	<p>identifikasjon av en spesiell versjon av et geografisk objekt (instans), maksimum lengde på 25 karakterers. Dersom spesifikasjonen av et geografisk objekt med en identifikasjon inkluderer livsløpssyklusinformasjon, benyttes denne versjonId for å skille mellom ulike versjoner av samme objekt. versjonId er en unik identifikasjon av versjonen.</p> <p>NOTE Maksimum lengde er valgt for å tillate tidsregistrering i henhold til ISO 8601, slik som "2007-02-12T12:12:12+05:30" som versjonId.</p>	[0..1]		CharacterString

Assosiasjoner

Assosiasjon type	Navn	Fra	Til
Realization		Identifikasjon.	Identifikasjon.

5.1.7 «dataType» Posisjonskvalitet

beskrivelse av kvaliteten på stedfestingen

Attributter

Navn	Definisjon/Forklaring	Multipl	Kode	Type
målemetode	metode for måling i grunnriss (x,y), og høyde (z) når metoden er den samme som ved måling i grunnriss			Målemetode
nøyaktighet	punktstandardavviket i grunnriss for punkter samt tverrdevik for linjer Merknad: Oppgitt i cm	[0..1]		Integer

Assosiasjoner

Assosiasjon type	Navn	Fra	Til
Realization		Posisjonskvalitet.	Posisjonskvalitet.

5.1.8 «dataType» Vern

lovgrunnlag for restriksjoner knyttet til et objekt

-- Definition --

legal basis for restrictions related to an object

Attributter

Navn	Definisjon/Forklaring	Multipl	Kode	Type
vernelov	hvilken lov vern av objektet er hjemlet i -- Definition -- which statute the preservation of the object is founded on	[0..1]		Vernelov
verneparagraf	verneparagraf i lov Merknad: Nummer på aktuell paragraf i lov -- Definition -- preservation section in statutes Note: Number of the relevant section in statutes	[0..1]		CharacterString

vernetype	hvilken forvaltningsmessig vernestatus et objekt har -- Definition -- which administrative preservation status an object has			Vernetype
vernedato	dato når den angitte vernetype ble gjort gyldig -- Definition -- date when the indicated preservation type came into force	[0..1]		Date

Assosiasjoner

Assosiasjon type	Navn	Fra	Til
Realization		Vern.	Vern.

5.1.9 «codeList» Målemetode

metode som ligger til grunn for registrering av posisjon

-- Definition - -

method on which registration of position is based

Attributter

Navn	Definisjon/Forklaring	Multipl	Kode	Type
Terrengmålt: Uspesifisert måleinstrument	Målt i terrenget , uspesifisert metode/måleinstrument		10	
Terrengmålt: Totalstasjon	Målt i terrenget med totalstasjon		11	
Terrengmålt: Teodolitt og el avstandsmåler	Målt i terrenget med teodolitt og elektronisk avstandsmåler		12	
Terrengmålt: Teodolitt og målebånd	Målt i terrenget med teodolitt og målebånd		13	
Terrengmålt: Ortogonalmetoden	Målt i terrenget, ortogonalmetoden		14	
Utmål	Punkt beregnet på bakgrunn av måling mot andre punkter, slik som to avstander eller avstand og retning -- Definition --		15	

Produkt navn: Kulturminner – Kulturmiljøer, versjon 20160503

	Point calculated on the basis of other items, such as two distances or distance + direction.			
Tatt fra plan	Tatt fra plan eller godkjent tiltak		18	
Annet (denne har ingen mening, bør fjernes?)	Annet		19	
Stereoinstrument	Målt i stereoinstrument, uspesifisert instrument		20	
Aerotriangulert	Punkt beregnet ved aerotriangulering -- Definition -- Point calculated by aerotriangulation		21	
Stereoinstrument: Analytisk plotter	Målt i stereoinstrument, analytisk plotter		22	
Stereoinstrument: Autograf	Målt i stereoinstrument, autograf, analogt instrument		23	
Stereoinstrument: Digitalt	Målt i stereoinstrument, digitalt instrument		24	
Scannet fra kart	Geometri overført fra kart maskinelt ved hjelp av skanner, uspesifisert kartmedium		30	
Skannet fra kart: Blyantoriginal	Geometri overført fra kart maskinelt ved hjelp av skanner. Kartmedium er blyantoriginal		31	
Skannet fra kart: Rissefolie	Geometri overført fra kart maskinelt ved hjelp av skanner. Kartmedium er rissefolie		32	
Skannet fra kart: Transparent folie, god kvalitet	Geometri overført fra kart maskinelt ved hjelp av skanner. Kartmedium er transparent folie av god kvalitet.		33	
Skannet fra kart: Transparent folie, mindre god kvalitet	Geometri overført fra kart maskinelt ved hjelp av skanner. Kartmedium er transparent folie av mindre god kvalitet		34	
Skannet fra kart: Papirkopi	Geometri overført fra kart maskinelt ved hjelp av skanner. Kartmedium er papirkopi.		35	
Flybåren laserscanner	Målt med laserscanner fra fly		36	
Bilbåren laser	Målt med laserscanner plassert i kjøretøy		37	

Produkt navn: Kulturminner – Kulturmiljøer, versjon 20160503

Lineær referanse	brukes for objekter som er stedfestet med lineær referanse, enten disse leveres med stedfesting kun som lineære referanser, eller med koordinatgeometri avledet fra lineære referanser		38	
Digitaliseringsbord: Ortofoto eller flybilde	Geometri overført fra ortofoto eller flybilde ved hjelp av manuell registrering på et digitaliseringsbord, uspesifisert bildemedium		40	
Digitaliseringsbord: Ortofoto, film	Geometri overført fra ortofoto ved hjelp av manuell registrering på et digitaliseringsbord. Bildemedium er film		41	
Digitaliseringsbord: Ortofoto, fotokopi	Geometri overført fra ortofoto ved hjelp av manuell registrering på et digitaliseringsbord. Bildemedium er fotokopi		42	
Digitaliseringsbord: Flybilde, film	Geometri overført fra flybilde ved hjelp av manuell registrering på et digitaliseringsbord. Bildemedium er film		43	
Digitaliseringsbord: Flybilde, fotokopi	Geometri overført fra flybilde ved hjelp av manuell registrering på et digitaliseringsbord. Bildemedium er fotokopi		44	
Digitalisert på skjerm fra ortofoto	Geometri overført fra ortofoto ved hjelp av manuell registrering på skjerm		45	
Digitalisert på skjerm fra satellittbilde	Geometri overført fra satellittbilde ved hjelp av manuell registrering på skjerm		46	
Digitalisert på skjerm fra andre digitale rasterdata			47	
Digitalisert på skjerm fra tolkning av seismikk			48	
Vektorisering av laserdata	Vektorisering fra laserdata, brukes også der vektoriseringen støttes av ortofoto		49	
Digitaliseringsbord: Kart	Geometri overført fra kart ved hjelp av manuell registrering på et digitaliseringsbord, medium uspesifisert		50	

Produkt navn: Kulturminner – Kulturmiljøer, versjon 20160503

Digitaliseringsbord: Kart, blyantoriginal	Geometri overført fra kart ved hjelp av manuell registrering på et digitaliseringsbord. Kartmedium er blyantoriginal		51	
Digitaliseringsbord: Kart, rissefoile	Geometri overført fra kart ved hjelp av manuell registrering på et digitaliseringsbord. Kartmedium er rissefolie		52	
Digitaliseringsbord: Kart, transparent foile, god kvalitet	Geometri overført fra kart ved hjelp av manuell registrering på et digitaliseringsbord. Kartmedium er transparent folie av god kvalitet, samkopi		53	
Digitaliseringsbord: Kart, transparent foile, mindre god kvalitet	Geometri overført fra kart ved hjelp av manuell registrering på et digitaliseringsbord. Kartmedium er transparent folie av mindre god kvalitet, samkopi		54	
Digitaliseringsbord: Kart, papirkopi	Geometri overført fra kart ved hjelp av manuell registrering på et digitaliseringsbord. Kartmedium er papirkopi		55	
Digitalisert på skjerm fra skannet kart	Geometri overført fra kart ved hjelp av manuell registrering på skjerm, medium skannet kart (raster), samkopi		56	
Genererte data (interpolasjon)	Genererte data, interpolasjonsmetode. Ikke nærmere spesifisert		60	
Genererte data (interpolasjon): Terrengmodell	Genererte data, interpolasjonsmetode, fra terrengmodell		61	
Genererte data (interpolasjon): Vektet middel	Genererte data, interpolasjonsmetode, vektet middel		62	
Genererte data: Fra annen geometri	Genererte data: Sirkelgeometri, korridor eller annen geometri generert ut fra f.eks et punkt eller en linje (f.eks midtlinje veg)		63	
Genererte data: Generalisering	Genererte data: Generalisering		64	
Genererte data: Sentralpunkt	Genererte data: Sentralpunkt		65	

Produkt navn: Kulturminner – Kulturmiljøer, versjon 20160503

Genererte data: Sammenknytningspunkt, randpunkt	Genererte data: Sammenknytningspunkt (f.eks mellom ulike kartlegginger), randpunkt (f.eks mellom ulike kilder til kart)	66	
Koordinater hentet fra GAB	Koordinater hentet fra GAB, forløperen til registerdelen av matrikkelen	67	
Koordinater hentet fra JREG	Koordinater hentet fra JREG, jordregisteret	68	
Beregnet	Beregnet, uspesifisert hvordan	69	
Spesielle metoder	Spesielle metoder, uspesifisert	70	
Spesielle metoder: Målt med stikkstang	Spesielle metoder: Målt med stikkstang	71	
Spesielle metoder: Målt med waterstang	Spesielle metoder: Målt med waterstang	72	
Spesielle metoder: Målt med målehjul	Spesielle metoder: Målt med målehjul	73	
Spesielle metoder: Målt med stigningsmåler	Spesielle metoder: Målt med stigningsmåler	74	
Fastsatt punkt	Punkt fastsatt ut fra et grunnlag (kart, bilde), f.eks ved partenes enighet ved en oppmålingsforretning	77	
Fastsatt ved dom eller kongelig resolusjon	Geometri fastsatt ved dom, lov, traktat eller kongelig resolusjon	78	
Annet (spesifiseres i filhode) (bør vel fjernes, blir borte ved overføring mellom systemer)	Annet (spesifiseres i filhode)	79	
Frihåndstegning	Digitalisert ut fra frihåndstegning. Frihåndstegning er basert på svært grovt grunnlag eller ikke noe grunnlag	80	
Frihåndstegning på kart	Digitalisert fra kroking på kart, dvs grovt skissert på kart	81	
Frihåndstegning på skjerm	Digitalisert ut fra frihåndstegning (direkte på skjerm). Frihåndstegning er basert på svært grovt grunnlag eller ikke noe grunnlag	82	
Treghetsstedfesting	Treghetsstedfesting	90	

Produkt navn: Kulturminner – Kulturmiljøer, versjon 20160503

GNSS: Kodemåling, relative målinger	Innmålt med satellittbaserte systemer for navigasjon og posisjonering med global dekning (f.eks GPS, GLONASS, GALILEO): Kodemåling, relative målinger.		91	
GNSS: Kodemåling, enkle målinger	Innmålt med satellittbaserte systemer for navigasjon og posisjonering med global dekning (f.eks GPS, GLONASS, GALILEO): Kodemåling, enkle målinger.		92	
GNSS: Fasemåling, statisk måling	Innmålt med satellittbaserte systemer for navigasjon og posisjonering med global dekning (f.eks GPS, GLONASS, GALILEO): Fasemåling statisk måling.		93	
GNSS: Fasemåling, andre metoder	Innmålt med satellittbaserte systemer for navigasjon og posisjonering med global dekning (f.eks GPS, GLONASS, GALILEO): Fasemåling andre metoder.		94	
Kombinasjon av GNSS/Tregghet	Kombinasjon av GPS/Tregghet		95	
GNSS: Fasemåling RTK	Innmålt med satellittbaserte systemer for navigasjon og posisjonering med global dekning (f.eks GPS, GLONASS, GALILEO).: Fasemåling RTK (realtids kinematisk måling)		96	
GNSS: Fasemåling , float-løsning	Innmålt med satellittbaserte systemer for navigasjon og posisjonering med global dekning (f.eks GPS, GLONASS, GALILEO). Fasemåling float-løsning		97	
Ukjent målemetode	Målemetode er ukjent		99	

Assosiasjoner

Assosiasjon type	Navn	Fra	Til
Realization		Målemetode.	Målemetode.

5.1.10 «codeList» Kulturmiljøkategori

kategorisering av kulturmiljø

Attributter

Navn	Definisjon/Forklaring	Multipl	Kode	Type
Fredet kulturmiljø	Kulturmiljøer fredet etter kulturminnelovens § 20.		M-FRE	
Nasjonale interesser i by	Byområder av nasjonal interesse. Områdene har ikke formelt vern, men gir et grunnlag for angivelse av nye hensynsoner iht. plan- og bygningsloven. Områdene kan også gi grunnlag for innsigelse ved nye arealplaner.		M-NIB	
Tett trehusbebyggelse			M-TRE	
Verdensarvområde	Kulturmiljø som befinner seg på UNESCOs verdensarvliste.		M-WHS	
Brannsmitteområde			M-BRA	
Kommunalt kulturmiljø			M-KOM	
Kulturhistoriske landskap av nasjonal interesse			M-KULA	
Regionalt kulturmiljø			M-REG	

Assosiasjoner

Assosiasjon type	Navn	Fra	Til
Realization		Kulturmiljøkategori.	KulturminneKategori.

5.1.11 «codeList» Vernelov

hvilken lov vern av objektet er hjemlet i

-- Definition - -

which statute the preservation of the object is founded on

Attributter

Navn	Definisjon/Forklaring	Multipl	Kode	Type
Kulturminnelova av 1978			KML	

Assosiasjoner

Assosiasjon type	Navn	Fra	Til
Realization		Vernelov.	Vernelov.

5.1.12 «codeList» Vernetype

hvilken forvaltningsmessig vernestatus et objekt har

-- Definition - -

which administrative preservation status an object has

Attributter

Navn	Definisjon/Forklaring	Multipl	Kode	Type
Forskriftsfredet	Fredet etter forskrift (Kulturminneloven § 22a): Bygninger i Statens eie kan være fredet ved forskrift. Rettsvirkning og konsekvensene av fredningen er den samme som ved vedtaksfredning.		FOR	
Fredning opphevet			OPP	
Fredningssak pågår			FPG	
Ikke fredet			IKKE	
Midlertidig fredet	Kulturminne eller kulturmiljø som er midlertidig freda etter Kulturminnelova § 22.4 -- Definition -- Cultural heritage site or cultural environment which has been temporarily preserved in accordance with Section 22.4 of the Cultural Heritage Act		MID	
Verdensarvstatus	Kulturmiljø eller kulturminne som står på UNESCO si liste over "World heritage sites" -- Definition -- Cultural environment or cultural heritage site which is included in UNESCO's list of "World heritage sites"		WHS	

Assosiasjoner

Assosiasjon type	Navn	Fra	Til
Realization		Vernetype.	Vernetype.

5.1.13 «codeList» Kommunenummer

På fastlandet er nummerering av kommuner i henhold til Statistisk sentralbyrå sin offisielle liste samt et utvalg av utgåtte numre. På Svalbard er nummerering basert på Sysselmannens ønsker om inndeling.

Merknad: Det presiseres at kommune alltid skal ha 4 sifre, dvs. eventuelt med ledende null. Kommune benyttes for kopling mot en rekke andre registre som også benytter 4 sifre.

Lenke til kodeliste for kommunenummer:

https://objektkatalog.geonorge.no/Objekttype/Index/EAID_522B6BA1_E054_4684_93FE_1B480CB88BD5

5.2 Rasterbaserte data

Ikke relevant

6 Referansesystem

6.1 Romlig referansesystem 1

6.1.1 Omfang

Gjelder hele spesifikasjonen

6.1.2 Navn på kilden til referansesystemet:

SOSI/EPG

6.1.3 Ansvarlig organisasjon for referansesystemet:

Statens kartverk / The international Association of Oil & Gas Producers

6.1.4 Link til mer info om referansesystemet:

<http://www.kartverket.no/SOSI/> / <http://www.epsg-registry.org/>

6.1.5 Koderom:

KOORDSYS / EPSG

6.1.6 Identifikasjonskode:

22 / EPSG 25832

6.1.7 Kodeversjon

[SOSI-del 1, SOSI-realisering SOSI-GML versjon 4.5](#)

EPG Geodetic Parameter Dataset, versjon 8.0, august 2012

6.2 Romlig referansesystem 2

6.2.1 Omfang

Gjelder hele spesifikasjonen

6.2.2 Navn på kilden til referansesystemet:

SOSI/EPG

6.2.3 Ansvarlig organisasjon for referansesystemet:

Statens kartverk / The international Association of Oil & Gas Producers

6.2.4 Link til mer info om referansesystemet:

<http://www.kartverket.no/SOSI/> / <http://www.epsg-registry.org/>

6.2.5 Koderom:

KOORDSYS / EPSG

6.2.6 Identifikasjonskode:

23 / EPSG 25833

6.2.7 Kodeversjon

[SOSI-del 1, SOSI-realisering SOSI-GML versjon 4.5](#)

EPG Geodetic Parameter Dataset, versjon 8.0, august 2012

6.3 Romlig referansesystem 3

6.3.1 Omfang

Gjelder hele spesifikasjonen

6.3.2 Navn på kilden til referansesystemet:

SOSI/EPG

6.3.3 Ansvarlig organisasjon for referansesystemet:

Statens kartverk / The international Association of Oil & Gas Producers

6.3.4 Link til mer info om referansesystemet:

<http://www.kartverket.no/SOSI/> / <http://www.epsg-registry.org/>

6.3.5 Koderom:

KOORDSYS / EPSG

6.3.6 Identifikasjonskode:

25 / EPSG 25835

6.3.7 Kodeversjon

[SOSI-del 1, SOSI-realisering SOSI-GML versjon 4.5](#)

EPSG Geodetic Parameter Dataset, version 8.0, august 2012

6.4 Romlig referansesystem 4

6.4.1 Omfang

Gjelder hele spesifikasjonen

6.4.2 Navn på kilden til referansesystemet:

EPSG

6.4.3 Ansvarlig organisasjon for referansesystemet:

The international Association of Oil & Gas Producers

6.4.4 Link til mer info om referansesystemet:

<http://www.epsg-registry.org/>

6.4.5 Koderom:

EPSG

6.4.6 Identifikasjonskode:

EPSG 4258

6.4.7 Kodeversjon

EPSG Geodetic Parameter Dataset, version 8.0, august 2012

6.5 Romlig referansesystem 5

6.5.1 Omfang

Gjelder hele spesifikasjonen

6.5.2 Navn på kilden til referansesystemet:

EPSG

6.5.3 Ansvarlig organisasjon for referansesystemet:

The international Association of Oil & Gas Producers

6.5.4 Link til mer info om referansesystemet:

<http://www.epsg-registry.org/>

6.5.5 Koderom:

EPSG

6.5.6 Identifikasjonskode:

EPSG 3035

6.5.7 Kodeversjon

EPSG Geodetic Parameter Dataset, version 8.0, august 2012

6.6 Temporalt referansesystem

6.6.1 Navn på temporalt referansesystem

UTC

6.6.2 Omfang

Gjelder hele spesifikasjonen

7 Kvalitet

Det har ikke blitt gjort utvalg av data for testing av kvalitet for dette datasettet. Det blir heller ikke gjort forsøk på å beskrive kvaliteten kvantitativt.

7.1 Omfang

Gjelder hele spesifikasjonen

7.1.1 Fullstendighet

Fullstendighet skal være god, da disse miljøene i stor grad er registreres og defineres av fagfolk i kommunene, fylkeskommunene eller Riksantikvaren som følge av vedtak etter Kulturminneloven eller Plan- og bygningsloven, vedtak om verneverdighet, eller som følge av prosjekter som nasjonale interesser i by eller verdensarvnominasjoner. Det bør ikke være overskytende data.

7.1.2 Stedfestingsnøyaktighet

Denne varierer da det er mange måter å registrere miljøene på, og siden miljøene varierer i måten de blir definert. De fleste er basert på eiendomsgrenser eller GPS-målinger, men mye er tegnet for hånd, og det kan til tider være en del unøyaktighet i hvor avgrensningene går. Men i all hovedsak er områdene ganske tydelig definert i tekstlige beskrivelser.

7.1.3 Egenskapsnøyaktighet

Egenskapsnøyaktighet er ikke angitt da egenskapene til lokalitetene er resultat av subjektive vurderinger til fagfolk innen kulturminneforvaltningen.

7.1.4 Tidfestingsnøyaktighet

De fleste datoer er korrekte. For hendelser som er datert 1. januar vil trolig bare året for hendelsen være kjent. Dateringen 1. januar 1900 er brukt når tidfesting er ukjent. I noen tilfeller finnes ikke dato. Dette gjelder kulturmiljøer som er registrert av forvaltningen på kommunalt og fylkeskommunalt nivå.

7.1.5 Logisk konsistens

Det er ikke foretatt kontroll for logisk konsistens.

8 Datafangst

Data ikke angitt

9 Datavedlikehold

9.1 Vedlikeholdsinformasjon

9.1.1 Omfang

Gjelder hele datasettet

9.1.2 Vedlikeholdsfrekvens

Data ikke angitt

9.1.3 Vedlikeholdsbeskrivelse

Data ikke angitt

10 Presentasjon

10.1 Referanse til presentasjonskatalog

Data ikke angitt

10.2 Omfang

Gjelder hele datasettet

11 Leveranse

11.1 Leveransemetode 1

11.1.1 Omfang

Gjelder hele datasettet

11.1.2 Leveranseformat

Formatnavn

SOSI

Formatversjon

4.5

Formatspesifikasjon

[SOSI Del 1 Realisering i SOSI-format og GML versjon 4.5](#)

Filstruktur

Landsdekkende fil

Språk

Norsk - NO

Tegnsett

UTF-8

11.1.3 Leveransemedium

Leveranseenheter

Kun filnedlasting

Overføringsstørrelse

Data ikke angitt

Navn på medium

Geonorge sin nedlastingsløsning – www.geonorge.no

Annen leveranseinformasjon

Data ikke angitt

11.2 Leveransemetode 2

11.2.1 Omfang

Gjelder hele datasettet

11.2.2 Leveranseformat

Formatnavn

Geography Markup Language (GML)

Formatversjon

3.2.1

Formatspesifikasjon

OpenGIS Geography Markup Language (GML) encoding standard

Filstruktur

XML/GML

Språk

Norsk - NO

Tegnsett

UTF-8

11.2.3 Leveransemedium

Leveranseenheter

Kun filnedlasting

Overføringsstørrelse

Data ikke angitt

Navn på medium

Geonorge sin nedlastingsløsning – www.geonorge.no

Annen leveranseinformasjon

Data ikke angitt

12 Tilleggsinformasjon

Data ikke angitt

13 Metadata

I en standard leveranse skal det inngå metadata i henhold til Metadataveileder. Veilederen finnes på www.geonorge.no under Veiledere for Norge digitalt, <http://www.kartverket.no/Geonorge/Norge-digitalt/Veiledere/>

Direktelink til Kulturminner - Kulturmiljøer på www.geonorge.no

<https://kartkatalog.geonorge.no/metadata/uuid/17adbcac-bbb2-4efc-ab51-756573c8f178>

13.1 Metadataspesifikasjon

Ingen spesielle krav utover det som er angitt i nasjonal metadatakatalog (se link ovenfor).

13.2 Omfang

Gjelder hele spesifikasjonen.

Vedlegg A - SOSI-format-realiserings

Objekttyper

Kulturmiljø

UML Egenskapsnavn	SOSI Egenskapsnavn	Tillatte verdier	Mult	SOSI-type
Geometri	FLATE			
	..OBJTYPE	=Kulturmiljø	[1..1]	T32
navn	..NAVN		[1..1]	T60
kulturmiljøKategori	..KMIL_KATEGORI	=M-FRE,M-NIB,M-TRE,M-WHS,M-BRA,M-KOM,M-KULA,M-REG	[1..1]	T6
vern	..VERN	*	[0..1]	*
vernelov	...VERN_LOV	=KML	[0..1]	T3
verneparagraf	...VERN_PARA		[0..1]	T10
vernetype	...VERNTYPE	=FOR,OPP,FPG,IKKE,MID,WHS	[1..1]	T5
vernedato	...VERNEDATO		[0..1]	DATO
identifikasjon	..IDENT	*	[1..1]	*
lokalId	...LOKALID		[1..1]	T100
navnerom	...NAVNEROM		[1..1]	T100
versjonId	...VERSJONID		[0..1]	T100
opphav	..OPPHAV		[1..1]	T255
kvalitet	..KVALITET	*	[1..1]	*
målemetode	...MÅLEMETODE	Kodeliste	[1..1]	H2
nøyaktighet	...NØYAKTIGHET		[0..1]	H6
kommune	..KOMMUNENUMMER	Kodeliste	[1..*]	T4
datafangstdato	..DATAFANGSTDATO		[1..1]	DATOTID
datauttaksdato	..DATAUTTAKSDATO		[1..1]	DATOTID
førsteDigitaliseringsdato	..FØRSTEDIGITALISERINGSDATO		[0..1]	DATOTID
oppdateringsdato	..OPPDATERINGSDATO		[0..1]	DATOTID
informasjon	..INFORMASJON		[0..1]	T255
linkAskeladden	..LINK_ASKELADDEN		[0..1]	T255
linkKulturminnesøk	..LINK_KULTURMINNESØK		[0..1]	T255

Restriksjoner

Avgrenses av: KulturmiljøGrense

KulturmiljøGrense

UML Egenskapsnavn	SOSI Egenskapsnavn	Tillatte verdier	Mult	SOSI-type
Geometri	KURVE,BUEP,SIRKELP, BEZIER,KLOTOIDE			
	..OBJTYPE	=KulturmiljøGrense	[1..1]	T32

Restriksjoner

Avgrenser: Kulturmiljø

KantUtsnitt

UML Egenskapsnavn	SOSI Egenskapsnavn	Tillatte verdier	Mult	SOSI-type
Geometri	KURVE			
	..OBJTYPE	=KantUtsnitt	[1..1]	T12
Restriksjoner				
KantUtsnitt: Objekttypen kan forekomme som et resultat av klipping av datasettet.				

Filhodesyntaks

..OBJEKTKATALOG <kortnavn> <versjon> er nødvendig informasjon i hodet på SOSI-fila for å kjøre SOSI-kontroll.

Dette skal kodes slik i hodet på SOSI-filene:

```
..OBJEKTKATALOG
...KORTNAVN Kulturmiljøer
... VERSJON 20160503
```

Vedlegg B - GML-realisering

<http://skjema.geonorge.no/SOSI/produktspesifikasjon/Kulturmiljoer/20160503>

<http://skjema.geonorge.no/SOSI/produktspesifikasjon/Kulturmiljoer/20160503/kulturmiljoer.xsd>

Vedlegg C - Annen nyttig informasjon til brukere